

# STATO DI AVANZAMENTO DEL PROGRAMMA OPERATIVO AL 10/06/2019

Comitato di Sorveglianza

17 Giugno 2019



# Quadro di sintesi dell'avanzamento (al 10/06/2019)

Risorse stanziare (procedure avviate): 480 milioni di euro

Azioni avviate 31/31

Progetti selezionati: 2.909

Progetti conclusi: 875

## Dati Monit al 10/06/2019

- Costo totale progetti: 749,5 milioni
- Risorse impegnate: 354,0 milioni
- Pagamenti: 184,2 milioni

# Avanzamento finanziario (dati al 10/06/2019)

<b>Dotazione del Programma</b>	<b>Risorse stanziato (procedure avviate)</b>	<b>Avanzamento %</b>
<b>481.895.272,00</b>	<b>480.018.462,52</b>	<b>99,61%</b>

<b>Dotazione del Programma</b>	<b>Spesa certificata</b>	<b>Avanzamento %</b>
<b>481.895.272,00</b>	<b>145.913.691,97</b>	<b>30,28%</b>

<b>Target N+3 al 31/12/2019</b>	<b>Spesa certificata</b>
<b>126.449.058,00</b>	<b>145.913.691,97</b>

# Avanzamento per Asse



# 1. Ricerca e innovazione

Dotazione dell'Asse: 140,6 milioni di euro

Risorse stanziare: 143,7 milioni di euro → **102,23%** della dotazione

Risorse destinate a **Imprese** e **Organismi di Ricerca**.

Bandi e provvedimenti	Numero progetti	Investimenti in Mln €	Contributi concessi in Mln €
Progetti di ricerca collaborativa delle imprese	122	84,3	35,0
Progetti di innovazione e diversificazione di prodotto e servizio delle PMI (2)	168	12,4	6,0
Supporto all'avvio e al consolidamento delle Start up hi-tech	103	15,9	10,2
Progetti di ricerca industriale strategica per la Smart Specialisation Strategy;	106	123,6	86,5
Gestione dei tecnopoli. Avvio e gestione delle Associazioni CLUST-ER. Coordinamento della Rete Alta Tecnologia. Progettazione tecnopolo di Bologna	19	5,1	3,7
<b>TOTALE</b>	<b>518</b>	<b>241,3</b>	<b>141,4</b>



## 2. ICT e agenda digitale

Dotazione dell'Asse: 30,09 milioni di euro

Risorse stanziare: 32,5 milioni di euro → **108,04%** della dotazione

Risorse destinate a **MISE, Regione, Enti Locali e Società In House**

Attività	Numero interventi	Contributi concessi in Mln €
Conessioni a banda ultra larga	131 collegamenti realizzati nelle «aree bianche» (sulle 161 selezionate parte Lepida)	14,6
Soluzioni tecnologiche per servizi alle imprese (piattaforma SUAP)	Presentate 183.144 oltre pratiche	4,1
<b>TOTALE</b>		<b>18,7</b>

# 3. Competitività e attrattività sistema produttivo

Dotazione dell'Asse: 120,5 milioni di euro

Risorse stanziare: 107,32 milioni di euro → **89,09%** della dotazione

Risorse destinate a **PMI, Liberi Professionisti, Intermediari Finanziari**

Bandi e provvedimenti	Numero progetti	Investimenti in Mln €	Contributi concessi in Mln €
Supporto a soluzioni ICT nei processi produttivi delle Pmi	187	10,8	2,7
Supporto a soluzioni ICT per i liberi professionisti	462	17,1	7,0
Attrattività turistica, commerciale e culturale	182	69,3	21,1
Sostegno degli investimenti produttivi 2018	346	97,5	25,5
Supporto alla promozione dell'export per imprese non esportatrici	138	19,9	9,7
Supporto alla promozione dell'export per imprese non esportatrici e per la partecipazione a eventi fieristici	614	49,6	15,1
Supporto a percorsi di internazionalizzazione delle imprese presentati dai consorzi per l'internazionalizzazione	31	8,9	3,7
Fondo Multiscopo Comparto Nuove imprese «Starter»	221	17,5	17,5
Fondo EureCa	0	6,8	6,8
<b>TOTALE</b>	<b>2.181</b>	<b>297,8</b>	<b>109,2</b>



# 4. Low carbon economy

Dotazione dell'Asse: 104,4 milioni di euro

Risorse stanziare: 106,05 milioni di euro → **101,61%** della dotazione

Risorse destinate a **Regione, Enti Locali, Società di Trasporto Pubblico Locale, Imprese, Intermediari Finanziari**

Bandi e provvedimenti	Numero progetti	Investimenti in Mln €	Contributi concessi in Mln €
Riqualificazione energetica edifici pubblici	255	80,0	21,6
Rinnovo del materiale rotabile	80	15,4	7,6
Sistemi di trasporto intelligenti	2	1,7	1,7
Fondo Multiscopo Comparto Energia	158	36,0	36,0
<b>TOTALE</b>	<b>495</b>	<b>133,1</b>	<b>66,9</b>



# 5. Valorizzazione risorse artistiche, culturali e ambientali

Dotazione dell'Asse: 37,6 milioni di euro

Risorse stanziare: 41,13 milioni di euro  **109,42%** della dotazione

Risorse destinate a **Regione, Enti Locali, Società di Promozione Turistica**

Bandi e provvedimenti	Numero progetti	Investimenti in Mln €	Contributi concessi in Mln €
Interventi per la tutela e la valorizzazione di aree di attrazione naturale e del patrimonio culturale	27	70,9	32,8
Sostegno alla fruizione integrata delle risorse culturali e naturali ed alla promozione delle destinazioni turistiche	9	6,4	6,4
Realizzazione di attività di promozione rivolte alla valorizzazione, alla conoscenza ed alla fruizione dei beni ambientali e culturali	6	0,287	0,231
<b>TOTALE</b>	<b>42</b>	<b>77,6</b>	<b>39,5</b>



# 6. Città attrattive e partecipate

Dotazione dell'Asse: 30 milioni di euro

Risorse stanziare: 30,51 milioni di euro → **101,66%** della dotazione

Risorse destinate a **Enti locali e Autorità urbane**

Bandi e provvedimenti	Numero progetti	Investimenti in Mln €	Contributi concessi in Mln €
Laboratori Urbani	10	12,8	10,2
Interventi per la tutela, la valorizzazione e la messa in rete del patrimonio culturale, Infrastrutture laboratori urbani	10	22,1	16,6
Promozione	10	4,0	3,2
<b>TOTALE</b>	<b>30</b>	<b>38,9</b>	<b>30,0</b>

# Nuove procedure avviate e in corso di avvio

*(gennaio-giugno 2019)*



# Asse 1 – Azione 1.2.1 Manifestazione d'interesse rivolta alle associazioni

**DGR. [750 del 13 maggio 2019](#)** : Avvio delle attività di un'associazione che dovrà supportare la Regione per il raggiungimento di alcuni obiettivi strategici, con riferimento alla tematica **Big Data**, fra cui lo sviluppo di nuove infrastrutture, la realizzazione di sinergie ed l'attivazione di reti e collegamenti nazionali e int.li, la massimizzazione delle opportunità di networking nell'ambito delle reti europee ed internazionali della ricerca.

**Beneficiari:** Associazioni costituite da:

- Università ed enti pubblici di ricerca, e loro consorzi;
- organismi di ricerca, costituiti anche in forma di partenariato pubblico-privato;
- organizzazione pubbliche o private che perseguono finalità coerenti con lo scopo dell'Associazione

**Percentuale di contribuzione:** Il contributo massimo erogabile è pari a 100.000,00 euro per il primo anno, 100.000,00 per il secondo e 100.000,00 per il terzo anno

**Data di uscita bando:** [13 maggio 2019](#)

**Scadenza presentazione domande:** dal **03/06/2019** al **21/06/2019**



# Asse 1 – Azione 1.5.1 Supporto alle infrastrutture di ricerca

**DGR 1383 del 27 agosto 2018:** Manifestazione di interesse finalizzata al rafforzamento e consolidamento delle infrastrutture di ricerca di valenza nazionale, europea ed internazionale, che facciano riferimento al Piano Regionale per le Infrastrutture di Ricerca in Emilia-Romagna che ha individuato tre ambiti di ricerca:

- Supercalcolo e Big Data
- Genomica, medicina rigenerativa e bio-banche
- Materiali avanzati e sistemi di produzione innovativi

**Beneficiari:** aggregazioni di enti e organismi di ricerca e Università attraverso la costituzione di associazioni temporanee di scopo (Ats) finalizzate al progetto, operanti nell'ambito di almeno una delle tre tematiche infrastrutturali individuate

**Percentuale di contribuzione:** fino al 70% delle spese sostenute

**E' stato approvato il progetto *Super Computing Unified Platform* presentato da un raggruppamento di 12 componenti, con capofila CINECA.**

**Obiettivo del progetto è la creazione di un'infrastruttura digitale avanzata per il calcolo, il processing di volumi di big data e il consolidamento di servizi abilitanti per la ricerca di eccellenza e l'innovazione tecnologica ad ampio spettro applicativo nei domini del supercalcolo, genomica, medicina rigenerativa e biobanche, materiali avanzati e sistemi di produzione innovativi**

**L'investimento complessivo è di 5,2 milioni di euro ed il contributo POR di 3,6 milioni di euro**



# Assi 1, 3 e 4 – Azioni 1.1.1, 1.1.4, 3.1.1 e 4.2.1 Contributi per le imprese

**DGR 268 del 18/02/2019:** Attuazione della legge regionale n.14 del 18 luglio 2014 per la **Promozione degli investimenti in Emilia-Romagna**, mirata ad attrarre eccellenze e promuovere sviluppo e lavoro. Il bando è finalizzato a promuovere gli **accordi regionali di insediamento e sviluppo**, ovvero a sostenere progetti di investimento ad **alto impatto tecnologico e occupazionale**, che rispondano agli obiettivi di interesse regionale.

**Beneficiari:** Imprese singole attive nella produzione di beni e di servizi

## **Scadenza presentazione domande:**

- dal **25 marzo 2019** fino al **30 aprile 2019**
- dal **1 ottobre 2019** fino al **6 novembre 2019**



# Asse 3 – Azione 3.1.1 Aiuti per investimenti

**DGR 437 del 26/03/2018:** Il bando sostiene gli investimenti produttivi delle PMI al fine di promuovere la realizzazione di progetti mirati ad accrescere la competitività e l'attrattività del sistema produttivo, anche nell'ottica dello sviluppo sostenibile

**Beneficiari:** Micro piccole e medie imprese, in forma singola o associata

**Percentuale di contribuzione:** 20% sulla spesa ammissibile, con possibili maggiorazioni del 5% (incremento occupazionale; possesso rating legalità) o 10% (localizzazione Aree montane o Aree 107.3.C). Dimensioni richieste degli investimenti: min. € 40.000,00 max € 500.000,00. Contributo max concedibile = € 150.000,00

**Risorse POR:** € 25.469.168.22

**Si sono chiuse le due finestre di apertura del bando con i seguenti risultati:**

- **373 progetti finanziati**
- **97.525.137,04 milioni di euro di investimenti totali attivati**
- **25.469.168,22 milioni di euro di contributo concesso**



# Asse 3 – Azione 3.4.1 Progetti di promozione dell'export - Consorzi

**DGR 269 del 18/02/2019:** il bando favorisce i processi di internazionalizzazione delle PMI in forma aggregata sostenendo le attività svolte collettivamente attraverso i consorzi per l'internazionalizzazione.

**Beneficiari:** Consorzi per l'internazionalizzazione di cui alla Legge n. 134 del 7 agosto 2012

**Percentuale di contribuzione:** fino al 50% della spesa ammissibile. Il contributo non potrà comunque superare l'importo di **150.000 euro**. Dimensioni minime degli investimenti ammessi in fase di domanda: € 30.000,00.

**Data di uscita bando:** DGR 269 del 18/02/2019

**Scadenza per la presentazione domande:** dal 04/03/2019 al 14/06/2019





# Asse 3 – Azione 3.4.1 Progetti di promozione dell'export

**DGR. 619 del 15 aprile 2019:** Rafforzare la propensione all'export del sistema produttivo regionale

**Beneficiari:** imprese di micro, piccola e media dimensione oppure reti formali di imprese di piccola e media dimensione aventi sede legale o unità operativa in Regione Emilia-Romagna

**Percentuale di contribuzione:** nella misura massima del **30% delle spese ammissibili**. Il contributo regionale non potrà comunque superare il valore di euro **30.000**. Per le reti di impresa il contributo massimo concedibile nel limite di Euro **30.000 per ogni impresa** della rete, fino a un massimo di Euro **120.000** per progetto.

**Risorse POR:** € 3.000.000,00

**Scadenza per la presentazione delle domande:** dal **13/05/2019** e fino al **19/07/2019**



## Asse 3 – Azione 3.3.2 e 3.3.4 Contributi per micro, piccole e medie imprese

**DGR 586 del 15 aprile 2019:** promuovere e sostenere l'innovazione nel settore del **commercio al dettaglio** in **sede fissa** e agevolare un complessivo riposizionamento strutturale che accresca la competitività delle imprese che operano in tale settore.

**Beneficiari:** le **imprese individuali, le società** (di persone, di capitali, cooperative), i loro consorzi e/o le società consortili che presentano i **requisiti stabiliti all'articolo 10 del bando**

**Risorse POR:** € 3.000.000,00

**Scadenza per la presentazione delle domande:** Dal **20/05/2019** e fino all'**11/07/2019**.

## Asse 3 – Azione 3.5.2 Contributi per le attività professionali

**DGR. 368 dell' 11/03/2019:** Bando per il sostegno di progetti rivolti all'innovazione, digitalizzazione e informatizzazione delle attività professionali a supporto del sistema economico regionale

**Beneficiari:** Liberi professionisti ordinistici e non ordinistici, titolari di partita Iva

**250 progetti ammessi**

**3.186.479 euro di risorse stanziate**



# Asse 4 – azioni 4.1.1, 4.1.2 e 4.6.4

## Contributi per aziende sanitarie regionali

**DGR n. 856 del 31 maggio 2019:** bando per il sostegno alle **Aziende sanitarie** pubbliche regionali affinché vengano conseguiti obiettivi di risparmio energetico, uso razionale dell'energia, valorizzazione delle fonti rinnovabili, riduzione delle emissioni di gas serra, con particolare riferimento allo sviluppo di misure di miglioramento della efficienza energetica negli edifici pubblici e ad incentivare politiche di mobilità elettrica.

**Beneficiari:** Aziende sanitarie della Regione Emilia-Romagna

**Scadenze per la presentazione della domanda:** dal 20 giugno 2019 al 10 settembre 2019



# Asse 6 – Inaugurazioni dei Laboratori Aperti

## Azioni 2.3.1 e 6.7.1

- Proseguono attivamente i lavori dei 10 Laboratori Aperti. Dopo la realizzazione da parte dei 10 Comuni beneficiari delle “App” di cui si è dato conto nel CdS di dicembre, l’ avanzato stato dei lavori di riqualificazione dei contenitori culturali selezionati, ha fatto registrare le prime inaugurazioni dei contenitori culturali di Modena, Rimini, Ferrara, Cesena, Ravenna, Forlì e Reggio Emilia mentre le altre seguiranno nei prossimi mesi.
- Si sono chiuse 9 delle 10 procedure di evidenza pubblica finalizzate alla selezione dei soggetti gestori dei laboratori aperti che saranno ospitati all’interno dei contenitori riqualificati, l’ultima aggiudicazione è prevista entro i prossimi tre mesi



# Data Valley: intelligenza artificiale e big data

Assegnazione a Bologna, con un progetto candidato dal CINECA, del supercomputer dell'**EuroHPC Joint Undertaking** - l'impresa comune che acquisirà, creerà e implementerà in tutta Europa un'**infrastruttura di calcolo ad alte prestazioni (HPC)** all'avanguardia e sosterrà anche un programma di **ricerca e innovazione** per sviluppare le tecnologie e le macchine (hardware), nonché le applicazioni (software) destinate al calcolo ad alte prestazioni. L'Emilia-Romagna, dove già oggi si concentra il 70% della capacità di calcolo e di storage nazionale, con questo nuovo supercalcolatore passa dalla 19<sup>a</sup> alla 5<sup>a</sup> posizione nella classifica mondiale.



**EuroHPC**  
Joint Undertaking



L'Assemblea legislativa regionale ha **approvato** il progetto di legge della Giunta su

**“Investimenti della Regione Emilia-Romagna in materia di Big Data, Intelligenza artificiale, Meteorologia e Cambiamento climatico”**

**Disciplina la messa a disposizione di spazi del Tecnopolo di Bologna per ospitare grandi infrastrutture di ricerca**

**Istituzione della Fondazione Big Data and Artificial Intelligence for Human Development**

- sostenere la più ampia **collaborazione con i grandi centri di ricerca** di livello regionale, nazionale, europeo ed internazionale per promuovere la ricerca scientifica e le sue implicazioni interdisciplinari in materia di Big Data e Intelligenza artificiale
- elaborare scenari di medio e lungo termine sugli sviluppi delle scienze e delle tecnologie e raccomandazioni di indirizzo nazionale ed internazionale sul fronte della formazione superiore, della ricerca e dell'innovazione

# On the Move - l'ecosistema in movimento

Il 7 maggio è partito, con prima tappa a Bruxelles, **On the move – l'ecosistema in movimento**, il tour internazionale del sistema di ricerca dell'Emilia Romagna che ha l'obiettivo di coinvolgere i talenti della regione, che lavorano all'estero, per avviare scambi e collaborazioni con la rete di centri e imprese dell'Emilia-Romagna. L'iniziativa si inserisce nel Patto Giovani più della Regione.

Durante gli incontri vengono illustrate le opportunità, in gran parte finanziate con il [Fondo sociale europeo](#) e il [Fondo europeo di sviluppo regionale](#), che l'Emilia-Romagna offre per incrementare le collaborazioni fra i luoghi di eccellenza, dove ogni giorno i ricercatori all'estero lavorano (progetti europei, di scambio, formativi o di business, in cui reciprocamente valorizzare le eccellenze di innovazione e ricerca) ed i soggetti della rete regionale come università, strutture di ricerca o imprese.

## Tappe realizzate

Bruxelles, il 7 maggio 2019

Londra, il 29 maggio 2019

## Prossime tappe

Berlino, il 19/06/2019

Barcellona settembre 2019



.....

## ON THE MOVE

### L'ECOSISTEMA IN MOVIMENTO

**Bruxelles | 7 maggio 2019 | 18:00 - 20:00**

Tour internazionale per la promozione delle relazioni tra l'ecosistema della Ricerca e dell'Innovazione dell'Emilia-Romagna e i suoi talenti all'estero

.....



Dalla fusione di ASTER ed ERVET, il 1° maggio 2019 è nata **ART-ER**. **Attrattività Ricerca Territorio** è la Società Consortile dell'Emilia-Romagna, nata per favorire la **crescita sostenibile** della regione attraverso lo sviluppo dell'**innovazione** e della **conoscenza**, l'**attrattività** e l'**internazionalizzazione** del sistema territoriale.



Comunità digitale aperta a tutte le persone che vogliono innovare collaborando, trovando soluzioni e scambiando competenze che consente di interagire con la **comunità online** e cercare o offrire una soluzione collettiva ad un fabbisogno di innovazione, trovare o proporre una competenza specifica, entrare in contatto con partner di progetto, rimanere aggiornati sui nuovi trend tecnologici

**EROI**  
Emilia-Romagna Open Innovation





# STRATEGIA NAZIONALE AREE INTERNE

Comitato di Sorveglianza

17 Giugno 2019



# Le aree interne in Emilia Romagna

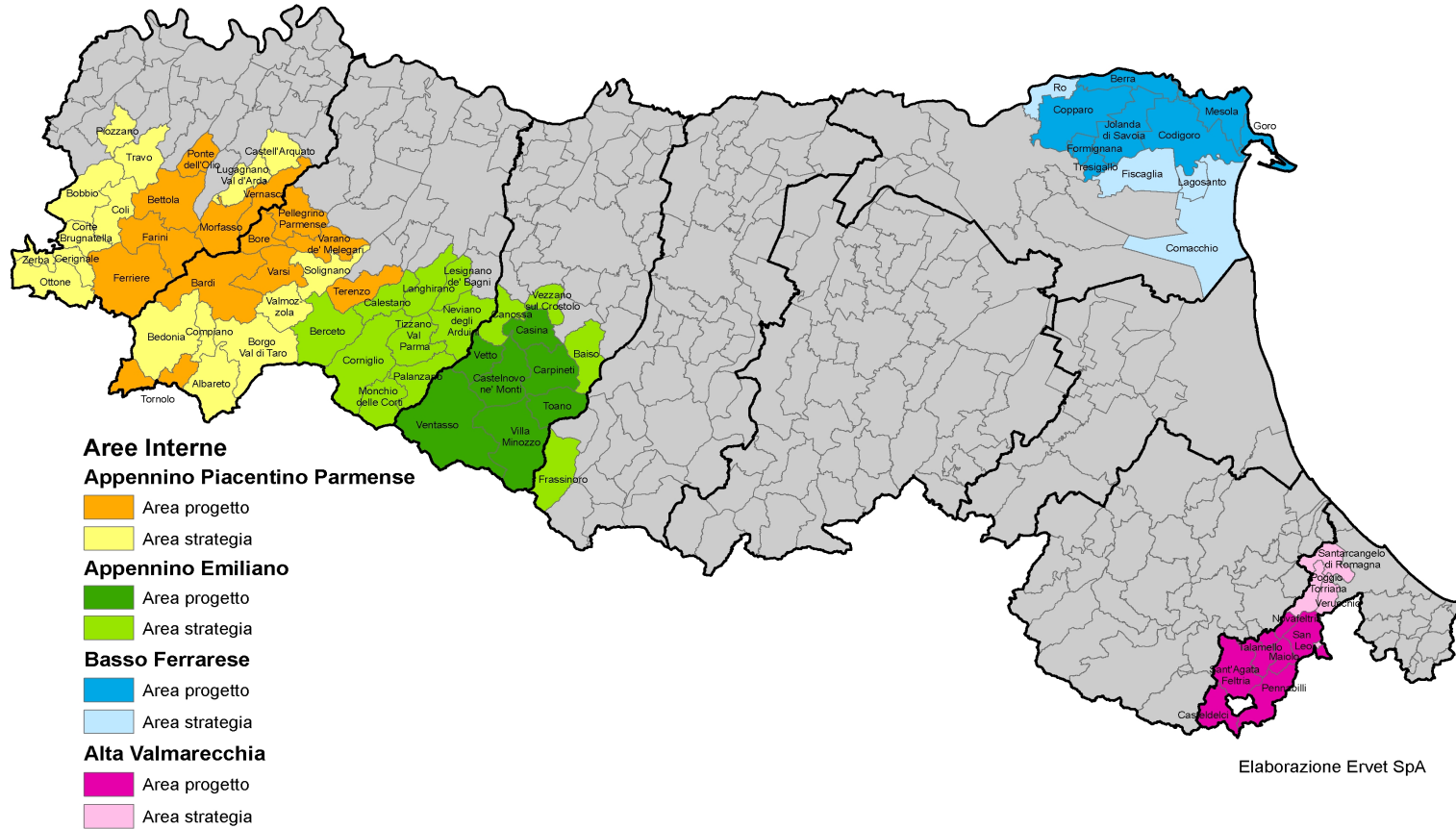

Elaborazione Ervet SpA

# Stato di Avanzamento della Strategia Aree Interne

- **4 Aree Interne regionali** individuate con DGR 473/2016, tutte finanziate dal livello nazionale

## ➤ Appennino Emiliano

- Accordo di Programma Quadro: approvazione dello schema di APQ con DGR 1108/2018 in attuazione della Strategia d'Area *“La montagna del latte: stili di vita salutari e comunità indipendenti nell'AE”* e recente sottoscrizione dell'Accordo stesso da parte delle Amministrazioni coinvolte.
- FESR cofinanziamento di **2 interventi**, il primo *«Riqualificazione energetica degli edifici scolastici»* finalizzato al miglioramento delle prestazioni energetiche della scuola media di Castelnuovo né Monti e un secondo *«Fruizione sostenibile nei parchi della Riserva della Biosfera Unesco»* il cui obiettivo è il potenziamento dell'offerta di servizi per il turismo nell'area della Riserva;

## ➤ Basso Ferrarese

- Strategia d'Area: approvata con DGR 2204/2018 la Strategia d'Area *“Fare ponti: collegamenti materiali e immateriali per il supporto allo sviluppo e alla riattivazione della comunità”*. L'approvazione dello schema di APQ da parte della Regione è programmato per il 18 giugno e da questo momento si attiva la procedura di sottoscrizione
- FESR candidato a cofinanziamento **l'intervento** *«Metropoli di paesaggio: le prime fermate»* finalizzato al miglioramento dell'infrastruttura dei sistemi territoriali di vie d'acqua e piste ciclabili;



## ➤ Appennino Piacentino Parmense

- Strategia d'Area: approvata con DGR 222/2019 la Strategia d'Area *“Appennino smart: adattamento intelligente per cambiare gli schemi d'azione e superare le criticità con nuove idee”* da parte del livello regionale. L'approvazione dello schema di APQ da parte della Regione è programmato per il 18 giugno e da questo momento si attiva la procedura di sottoscrizione
- FESR candidati a cofinanziamento **3 interventi**, 1 in ambito energetico *«Efficientamento energetico della RSA di Vernasca»* finalizzato al miglioramento delle prestazioni energetiche dell'edificio pubblico su cui si intende intervenire e 2 in tema turismo *«Circuito storico-archeologico di Val d'Arda e Val Nure»* e *«Cammini d'Appennino»* il cui risultato atteso è il riposizionamento competitivo di alcune destinazioni turistiche localizzate in Area Interna;

## ➤ Alta Valmarecchia

- Preliminare di Strategia: con delibera CIPE n. 52 del 2018, è stato determinato il riparto delle risorse. E' attualmente in corso di predisposizione la Strategia da parte dell'Area Interna da presentare entro la metà di giugno. I progetti da candidare sono in corso di elaborazione da parte dell'Area.



# PIANO DI RAFFORZAMENTO AMMINISTRATIVO 2018/2019

Comitato di Sorveglianza

17 Giugno 2019



# PRA 2018/2019

- Con il DGR 1534/2018 la Commissione Europea e dell'Agencia per la Coesione Territoriale hanno approvato il secondo Piano di Rafforzamento Amministrativo (PRA) per il periodo 2018-19.
- Il PRA si pone in continuità con il precedente Piano - i cui obiettivi sono stati raggiunti al 100% - individuando:
  - ulteriori elementi di miglioramento della capacità amministrativa delle strutture dell'Autorità di Gestione del POR (su riduzione dei tempi delle procedure e velocità di spesa)
  - alcune misure di carattere innovativo e sperimentale con target autodefiniti (es. trasparenza, coordinamento e integrazione, dialogo con partenariato, etc).

# Monitoraggio e stato di avanzamento

- Nel 2019 sono state svolte 2 relazioni di monitoraggio quadrimestrali che evidenziano un buono stato di avanzamento degli interventi di rafforzamento amministrativo:
  - Seconda Relazione di monitoraggio delle attività inviata a febbraio 2019 (dati al 31.12.2018)
  - Terza Relazione di monitoraggio delle attività inviata a maggio 2019 (dati al 30.04.2019)
  
- Al 30/04:
  - Degli interventi trasversali 7 risultano completati mentre 4 sono in fase di piena attuazione.
  - Degli interventi di competenza dell'AdG FESR e FSE 1 risulta completato, mentre i restanti 5, anche in considerazione del loro carattere continuativo, sono in fase di piena realizzazione.

Interventi	Attività	Responsabile	Stato
Adozione/estensione dell'utilizzo di schemi di Bandi tipo / Avvisi Attività	Aggiornamento periodico delle "Linee guida per la predisposizione e gestione dei bandi dell'area Sviluppo Economico della Direzione Generale Economia della Conoscenza, del Lavoro e dell'Impresa"	AdG Fesr	Avviato
Realizzazione/estensione di modalità e processi di mappatura di norme, regolamenti, etc (es.: sistematizzazione e reperimento per policy)	Attività 02a - FSE: Implementazione e gestione sistema di mappatura di norme e regolamenti relativi alla gestione dei fondi europei, in particolare in relazione alla fase di attuazione. L'impatto atteso è un miglioramento relativamente agli indicatori FSE_ATT01, per tutte e tre le tipologie di procedure indicate nell'allegato C (file Excel allegato) .	AdG Fse	Avviato
Realizzazione/estensione di modalità e processi di mappatura di norme, regolamenti, etc (es.: sistematizzazione e reperimento per policy)	FESR: Implementazione e gestione sistema di mappatura di norme e regolamenti relativi alla gestione dei fondi europei.	AdG Fesr	Avviato
Realizzazione/rafforzamento di attività di tutoring a favore dei beneficiari compreso tematiche amministrativo-contabili	FSE: Costituzione di gruppi tematici su implementazione sistemi di accreditamento Servizi attivi per il lavoro.	AdG Fse	Avviato
Realizzazione/rafforzamento di attività di tutoring a favore dei beneficiari compreso tematiche amministrativo-contabili	FESR: Tutoring a favore dei beneficiari (gestione appalti e rendicontazione progetti)	AdG Fesr	Avviato
Entrata a regime del Servizio Liquidazione dei programmi (FESR)	FESR - Accentramento delle attività di verifica della spesa e liquidazione nell'ambito del "Servizio Liquidazione dei programmi"	AdG Fesr	Completato 31.12.2018



Interventi	Attività	Responsabile	Stato
Sviluppo di strumenti di Business Intelligence a supporto dei processi decisionali	Progetto SPRING (Strategie e politiche regionali di investimento georeferenziate)	DG Risorse, Europa, Innovazioni, Istituzioni	Completato 31.12.2018
Sviluppo di funzioni di interoperabilità tra il sistema di scambio elettronico dei dati dell'AdG e il sistema di contabilità	Studio di fattibilità sull'interoperabilità tra i sistemi gestionali in uso dalle AdG FESR e FSE e il sistema di contabilità	DG Risorse, Europa, Innovazioni, Istituzioni	Completato 30.04.2019
Integrazione tra PRA, Piano delle attività e Piano della performance	Rafforzamento integrazione tra Piano della performance / Piano delle Attività e attività e target del PRA.	DG Risorse, Europa, Innovazioni, Istituzioni	Completato 30.04.2019
Rafforzamento della capacità dell'amministrazione di rispondere in modo integrato ai bisogni dei beneficiari	Rafforzamento dell'integrazione del Comitato permanente verso l'esterno	DG Risorse, Europa, Innovazioni, Istituzioni	Completato 30.04.2019
Rafforzamento della capacità dell'amministrazione di rispondere in modo integrato ai bisogni dei beneficiari	Accompagnamento alle Unioni di Comuni per la partecipazione ai programmi finanziati da fondi europei	DG Risorse, Europa, Innovazioni, Istituzioni	Completato 30.04.2019
Rafforzamento della capacità dell'amministrazione di rispondere in modo integrato ai bisogni dei beneficiari	Osservatorio bandi: applicativo per la ricerca delle opportunità di finanziamento	DG Risorse, Europa, Innovazioni, Istituzioni	Avviato
Rafforzamento della capacità dell'amministrazione di presidio unitario in tema di aiuti, appalti e valutazione di policy	Rafforzamento delle competenze del Comitato Permanente	DG Risorse, Europa, Innovazioni, Istituzioni	Avviato
Evoluzione di sistemi di gestione di procedimenti amministrativi	Adozione nuovi strumenti digitali di lavoro collaborativo	DG Risorse, Europa, Innovazioni, Istituzioni	Completato 30.04.2018